(大正十一年七月二十四日第三種郵便物認可)

大正十一年八月二十三日　中華民國十一年八月二十三日　滿洲報　陰曆壬戌年七月一日　星期三　第二千七十號　(一)

# 滿洲報

本報價目　一每張金貳錢　一一箇月金五十錢　一外埠郵寄金六十錢
告白　一行十五字起碼金五十錢　一日每行　一長期另議
發行人　西片朝三　編輯人　白玉田　印刷人　魏日盛
發行所　大連市東公園町十五番地　滿洲報社　電話　編輯部　營業部　七六七二番

表 線
△往南車　三等車　各等車　快車　各車　三等車
旅順　金州　大連

## 論說

## 今日之政黨與軍閥

中國之政黨。利於國家否。中國之軍閥。利於國家否。此夫人皆能不假思索。而答之曰。無利也。雖然政黨與軍閥確有不可一律論者。則吾人尤不可不知之。蓋政黨者。何國蔑有。政黨政治。亦為世界之常事。至於各國之軍閥。亦屬佔有勢力。雖未必公然干政。獨斷獨行於立法行政司法之上。如中國之軍閥然。然以今日世界之大勢觀之。軍閥者可以無。政黨者則尚在可以繼續生存中也。民國成立。政黨之名遂以昭著。而軍閥亦於此時期產出。政黨組織之初。尚有幾分之能力左右政治。曾無幾時。幼稚萌芽。又遭摧折。軍閥乃大為得意。暴力日伸。政治紛亂。爭戰迭起。人民塗炭。國將不國。而軍閥之威權。更尊無二上矣。夷考其故。可歸咎於軍閥者居其半。可歸咎於政黨者亦居其半焉。

回憶往日。各黨競爭之際。多數黨占優勝。少數黨恒失敗。以公德上而論。當然少數服從多數。但當時失敗者。不能甘服也。於是以陰謀手段。鼓動軍閥。利用武人。以圖報復。及其結果。報復則報復矣。干政之風。隨之而起。太阿倒持。尾大不掉。軍閥之跋扈。乃不可制止。嚮日之陰謀家煽動軍閥者。亦同遭壓迫。不得行其志矣。往事昭々。留心近代之政局者。試一追溯。當以予言為不謬也。

語曰國必自伐。而後人伐之。物必先腐。而後虫生之。中國政黨所以受軍閥壓迫。以至於飄零搖落者。即「自伐」「先腐」有以致之。時至今日。軍閥之氣燄。有加無已。皆自釀其種遠因。以致於綿延不絕耳。軍閥之暴力。綿延不絕。政黨之生命。不敢必其平安。此吾人觀於近日洛吳與國會各黨之盤馬彎弓。滿引待發。不能不為國會危。為政黨危。但中國之軍閥與政黨。不能兩立。已成政治上之定理。軍閥方盛。政黨危險。又何可逃。惟苟能遇有橫逆。堅持勿卻。勿再蹈以前之覆轍。與軍閥暗通。以自取同歸於盡之辱。則國會雖三被解散。各黨雖同蹂躪。反足以引起打破軍閥之同情心。而民衆對于軍閥之反動力。從此將益鞏固增加。西望燕雲。遙思洛水。政海波濤。暗潮已盛。時局前途。又將起一絕大之變化。未可知也。苟危及政黨者。則吾人竊願政黨寧為玉碎。毋為瓦全。以表不屈於軍閥焉。

## 政海暗潮益形激烈

唐閣提出。與遭吳使之反對。表面上似已擱淺。惟某某政黨對此實不甘心。暗中籌排死抵抗。日來政治舞台上。已漸露其端。政象之險惡。已無可諱言。茲復由保歸京之某外人。所傳政局之內幕。尤有甚於此者。據云近有某某等政客。因與保孚之反對某某兩氏。已有一種結合準備與吳對抗。且有擁戴上海某要人為後盾之謀。並挾此說。以脅迫北京之某要人。而一般政客。復紛紛獻於北京之某要人。請其向國會屈服。較為便宜云云。某要人已有容納此項意見之趨勢。倘此殊非中國前途之幸云。

## 尾崎署長來營履新

營口日本警務署長末先源藏氏奉令調任奉天警務署長。遺缺業經關東廳令委大連警務署警部補尾崎三郎氏繼任。迭誌各報。茲新任尾崎署長已於前天午後三時四十五分由連攜帶眷屬抵營。當往警務署接篆視事云。

## 未遭兵變幸也

鐵嶺上月第四混成旅三團開往江省駐防。由鐵經過。休息數日。該團部下以不放餉為名。擬譁變搶掠。乃散佈傳單。以槍響為令等語。那想傳單被警察巡邏拾得。密報高所長。該所長乃與廖縣長保甲蔣委員合議防禦之法。遂令本城警察加意巡查。距城附近保甲。調派城外暗防。又正逢日軍出操。在城內遊行。該團軍隊視諸多防備。設置有方。乃未敢譁變。未出二日。即拔隊赴江。今聞由黑省來人云。該團在博克圖駐防。餉已發放。因團長張恩平懲辦部下。官兵。鬨戲於本月十五日譁變。將團長斃。並將電報局話鐵橋破壞大肆搶掠。異常緊急。此鐵嶺未遭兵變。雖商民之幸。亦由廖縣長高所長蔣委員防禦有方云。

## 警察注重衛生

立秋前後。連日陰雨。天氣不正。時疫內之發生。近來各處虎疫。又傳染入境。不無可慮。日昨警務孟所長為注重衛生。豫防疾疫起見。特令衛生長警等遍戶諭識。注意清潔。凡飲食衣服室宇。均須加意潔淨。沿街險濕之處。並撒石灰。以免時疫發生云。

## 招兵補充原定額數

奉天第八混成旅旅長郭松齡氏。因其三團二營兵數不足。欲補原額。特在各處帖募兵告白。如有志願投入營者。可往西華門外報名云。

## 內閣情形變幻不常
### 就職者忽辭職不幹者又就職

政局變幻無常。每有令人百思不得其故者。如近日閣員中之就職與辭職是也。王寵惠代揆。自羅鈞次湯爾和氏大為叛訓一頓。又因政黨攻閣之奮鬭不已。於是將與子王寵次寅文喚起之一腔熱血。一降為冰點以下。聞昨日業已向黃陂表示堅辭無論如何。絕不再為馮婦。但元首仍亟勸其維持現狀。不可坐視政府無人負責云。又高恩洪以近日聲名狼藉。騎虎不下。前日既有教育界索薪之衝突。正好借此遁走。以免將來進退維谷。茲據最確消息。交通總長高恩洪。次長勞之常。均將辭呈繕妥。准(十九)日早送往公府一說。已於(十八)日晚七時送府矣。又聞江天鐸氏辭農商次長呈文。於(十八)日午前十時已經送府。黃陂未加可否。昨晚六時交院核覆。於(十九)日閣議席上。提出解決。大約可邀允准。又據政界傳聞農長盧信此次來京視事顯與洛吳作對。吳使遂行使拆台計畫。秘電高交通孫代部迅速離京云云。頃聆某要公詢及此項消息。略謂高氏之赴北戴河。實因教育界索薪問題所迫。至有謂孫漢廛辭職。或出京赴洛者。實無其事。但盧氏此次突如其來。謂與某政黨無多少關係。亦殊不可信。而洛吳因此再放重炮。恐亦未必云。

滿洲胡匪猖獗焚燒搶掠之事時有所聞其影響人道可見一班矣

## 商民注重旅順商業

旅順要港部定於本年底撤退後。旅順港改為商港。旅順一般商民得此好消息。很整頓房屋。因此房產暴漲。現在又有天津之罘大連等處之商人。屢次到旅順調查。並購買房屋。設立生意的不少。日本方面選出委員多名。計劃振興旅順之方法。旅順之商民腦筋。都有旅順非發達不可之思想。並因一般商民新組織事業的也很多。

## 魯省長問題訊
### 夏氏亦想一嘗禁臠

山東省長問題之內幕。無非當局與政團狼狽為奸。以便私圖。務使中央命吏。不能伸足東土。特王瑚斷把持之程度。較齊燮元之自兼省長稍遜一籌耳。即如王瑚長魯。方派政團。本極歡迎。而某鉅公與某觀察。嗾使政府派團體。出而反對。一迎一拒之嚏貪態度。遂令王氏趑趄卻步。以請假一月為觀望之地。王氏功名本屬無甚要緊。可憐彼等父母之邦。至今不能辦到軍民分治。此亦地方之大不幸也。最近又有夏溥齋運動省長消息。夏氏長魯之說。傳聞已非一日。中間久形沈寂。近則王瑚辭不來魯。此說復活。亦意中事。惟當局對此一塊肥羊肉。始終不肯放手。一聞有。垂涎三尺。定必加以破壞。姑無論夏氏是否適合民望。而助紂為虐之政府派。已同冰點以下之動物。對省問題唯當局意嚮是從。夏。此君之好夢。亦未必能圓也。姑為誌之。以供研究。

## 將處置截鹽稅軍閥
### 日本公使提出抗議處置宜也

東三省鹽稅前被張作霖氏截留。今回江西督軍蔡成勳氏。亦向鹽務署威脅。令將鹽務收入內之五十萬元提出。此等舉動。各省尤而效之。則鹽稅債權。實受莫大影響。北京外交團不忍默視。故日本小幡公使直向北京外交部提出抗議。其大旨謂近年來各省軍閥等均有截留鹽稅之舉。長此以往。將惹起列國軍大問題。故顧中國政府。對於此等軍閥。講求對付辦法。對於張作霖氏成勳等。加以嚴重處置。以免效尤。而中國外交總長顧維鈞氏。對於此抗議。向小幡公使回答云。對於張作霖已辦訓電矣。對江西督軍蔡成勳。加以嚴重調查。果屬實。定予以相當處置云。」

## 呈請援例免稅

開原驛孫家台商會長王執中等邀合資本家組織機器麵粉公司。取名亞細亞。其麵粉之商標。以綠大喜為記。因機製麵粉有免稅之成例。故該商昨已呈請本驛稅捐局援例免稅。日昨業已批准。由稅局呈請奉天財政所轉請省長咨農商部立案云。」

## 現代思潮
## 中國人的人生哲學(五)

美國杜威著　(譯者愈之)

在一方面這種信仰是退化的。是有害於進步而顧排斥的。但在一方面這種信仰有他理知的說明。因為這一種信仰是這樣。土地和土地上的精力是屬於過去和未來的全系統的人類的。現時代的人類是家族。和種族。祖先和後裔的受託者。所以土地的開發。必須顧及過去現在未來的全人類的利益。這種理知化的論斷。和承認中國人的風水制度是一種退化的迷信的論斷。各走相反的兩極端。但是我們不少可以說一句。風水主義是對於自然的敬虔的顯著的表示。而且這實在是保守和保守主義所漂的一個大勢力呢。

孔教的一般的見解。恰和道教立於相反的地位。孔子的教義誇張禮術。文化。人道主義。智識和道德的努力的重要。所以這種教義對於學者階級上流階級所生的影響。比道教對於民衆所生的影響。自然更要深切得多了。可是有許多地方。孔教所生的實際的效果。竟和道教的效果一般無二。例如孔教尊重過去的古典文字。認作智識的淵源。因此更成為一種文藝的保守主義。因為孔教重道德的文化的勢力。而

孔教養成一種非常尊重師傅的觀念。師傅對於受業者的生活和學識是一樣有永久的影響的。這種觀念在中國民族生活的性格中。便非常顯著。而且中國人有一種傾向。便是一切爭執。專喜和平解決。不願出以惡聲。這種傾向。也可以借此說明。教師的影響在一切社會勢力中要算是最重大。具有這種堅定的信仰的。除了中國人還有別的民族嗎。崇拜道德的教師。而蔑視超自然事象的顯示者。牧師。將軍。政治家的。除了中國人還有別的民族嗎。

雖然孔教在上流階級和士人階級的中間有特殊的經歷。但是他的純粹效果。卻和老子的影響打成一片結果便是輕蔑政治。對於「政治」解釋。和西洋全然相反。在老子看來。政治是不自然的。是對於自然的演進的一種人力的干涉。便是蒙古族滿族的皇帝。也不能不依從這一種論斷。他們要收攬民心。便不由不採取中國人的信仰。對於「皇帝」加上一種神秘的意義。說皇帝是百姓敬天的代表。國君並是不治國的。他只消「無為而治」所謂「無為而治」就是不用假實的政治去干涉百姓習尚的意思。百姓因習尚。是和農作。和自然界的動作。混合而不可分。簡直可以說百姓自己也成了自然的工作品。百姓供奉皇上乃是表示他對於自然勢力和道德勢力的一種忠順心。如果自然失其常道。如果有饑荒和水旱的事情發生。如果國君有橫征暴斂的情事。如果他的官吏不能做「民之父母」那麼這些就是表示這國君已不是「天心所向」了。在無公正和幸福的秩序未經恢復時候。百姓就是天之代表。照孟子(他在孔子的一派中。比較的更傾向於民治方面)說在這種情勢之下。人民不但有革命的權利。而且更有除暴君的義務。

## 趕辦交代

奉天清鄉局王禮堂督辦提呈辭職。業見昨報。茲悉張總司令已准其請王氏正督飭員司趕辦交代。又清鄉督辦職改委警務處長王家勳之公事昨二十一日已發下。張氏以數衍王禮堂氏計。將來擬仍兼全省保甲局之會辦云。按同一管轄警甲維持地方之機關。有警務處。有清鄉局。有自衛團。有保甲局。又有軍警執法處。似此多頭政治。亦足以稱奉天政界之特色矣。

## 新民縣知事易人矣

省城各縣知事。受省人治省之波及暨整飭吏治之影響。更易已及十數人。昨聞新民縣知事魏國廷。不知何以被人控告。省署派員查實。即予撤差。遺缺以劉芳彬其人署理。按劉氏在分發知事中。未聞有其名。想必又是一位議員先生也。

## 將設牛馬市場

開原所屬金家溝子村正甲長等。以該屯曾有工夫市場。日見發達。在該市場交易牛馬者。亦屬不少。故擬在該屯工夫市場內附設一牛馬市場。聞已由縣公署批准。並稟由稅捐局請領紀牙帖准先試辦云。

## 高粱勢必歉收

熊岳一帶自入伏以來。日久不雨。大氣酷熱。西南風頻作。以致高生油。穀子生蟲。農人為此恐懼盼雨心切。隨於舊歷本月十四日降大雨。均皆歡欣。心想有此大雨油蟲之災。均能除卻。禾稼又得潤澤。可為豐年。不意一陰連綿。終未開天。蟲災固已減輕。而油蟲反見加重。據農人云。高粱之收成。須減三分之二。因此日漸增價。由一元三角。已漲至一元五角有奇矣。而農人頗覺不幸云。

## 詩壇

詠物百首　黃偉伯

金

上有丹砂下有金。書稱三品到于今。燕王台築招賢策。賈將廉陳貢士心。誰是鉅人渾不顧。許多攫市苦相尋。推標姿抱食君力。車笠相盟誼更深。

銀

論銀品色亞金花。瓊氣蕭為素彩斜。幾見湓山成白鼠。曾聞湧地走靈蛇。銅盤踏稱貧何患。雪錠能燒富可誇。搜括庫中公若汝。司農仰屋日咨嗟。

瀋垣小河沿竹枝詞　止盦

其十一

女伴相邀趁日斜。靚妝妖服貌如花。路人不識還疑問。孰是閨娃孰館娃。

其十二

百戲紛陳傍水隈。夜遊不怕紈扇來。斜陽冷未歸去。電影離々笑口開。

其十三

男女分曹興最平。座中裝束竟交明。東瀛高髻西洋服。借問都為異蒙生。

其十四

愁馬鮮衣騁晴。偏橋健卒氣崢嶸。今朝休沐饒清興。結隊來從徹陳營。

其十五

廣場傍水任人遊。漫折花枝插滿頭。試讀金書新禁令。隱論罪要不風流。

警廳揭示不准遊人採折花木犯者處罰

## 漫畫募集

本社募集漫畫投稿者必須用信片照信片大下筆並向本社漫畫部郵寄可也如經採錄當贈牛圓以上一圓以下以作薄酬惟不將住址及姓名通稿者則恕不贈賞此啓


## 福發盛綢緞布疋雜貨莊

敝號自開辦以來迄今拾餘載向蒙各界諸君惠顧之雅意無任感謝之至茲為酬謝主顧擴張營業起見不惜重資特由南京蘇杭上海等處定織最上維新應時奇花異樣綾羅綢緞紗絹洋絨歐美毛呢各色台布絨氈企呢嗶嘰花素布疋旅行用品男女雨衣華洋化粧品家庭社會應需之物無不應有盡有名目繁雜不勝細載兼由南省採辦諸品名茶零售批發價值從廉但敝號門面不假裝飾節省靡費專求物美價廉格外公道以廣招徠特此聲明

大連市奧町二丁目　電話一六六六番　福發盛謹啓

## 協茂盛綢緞京蘇雜貨莊

本號開辦以來曆有年矣荷蒙賜各界顧無任感謝之至向由蘇杭定織綾羅綢緞花樣翻新適合五光十色無美不全並自歐西採辦各種雜貨布疋毛織棉織俱備色色皆新以及男女日中必需之品無不畢具分室陳設以應閱覽並請名師專做鐵機緞紗各樣時式便帽泥絨禮帽批發零售價格從廉仍希各界諸君倍舊惠顧是所至盼恐未週知特此聲明

本店　大連羽前町八號　(電話長一四五三番)
支店　大連小崗子永樂街　電話二一〇五八番

## 中奉德記錢莊開幕披露

商務競爭維持金融為之樞紐金融靈活則商務自易振興本莊集合資本金一百萬圓辦理銀錢行莊一切業務所有各種存欵放欵押滙貼現滙兌兌換買賣生金外國紙幣以及代理收付欵項等事無不承辦安交易公平茲定於陽曆八月十六日為開幕之始對於各項營業尤為格外克己藉招信用尚希各界諸君惠臨照顧不勝歡迎之至恐未週知特此登報聲明

大連市監部通二丁目七十七番地
中奉德記錢莊主人　林風翔　岸木德三郎　謹啓
電話(長三四二一番)(三四九八番)(一三三三番)

## 義順利綢緞雜貨京莊

本號專辦中外特花奇色綢緞羅紗綾絹布疋繭綢以及毛織泥絨綉花各品名目繁多無不應有盡有並經理百代公司各種唱機唱片德國百靈片上等靛泊徐錫驥戒烟新藥價均從廉如蒙惠顧無任歡迎此佈

大連市監部通　(長電話五一六番)

## 西德泰綢緞京蘇雜貨莊

本號自運全球萬種雜貨綾羅綢緞呢絨布棉批發零售一槪減價向蒙中外各界雲湧惠顧無任感激茲當夏令特由蘇杭綢緞官紗庫紗綺霞紗春紗蘇經紗頂尖無美不備務望諸君倍舊惠顧無任歡迎之至並代理廣東馬伯良各種藥酒特此敬佈

大連市監部通一丁目　電話二四五九番

## 大連飯店旅館定期開幕

大連為東省門戶又為商業繁盛要區華洋旅館冠蓋往來大有一日千里之勢鄙人等為便於行旅起見在奧町北首新築三階洋式大樓命名為大連飯店安寓客商包辦酒席茲將本飯店八大特色開列如下(一)房間寬暢本飯店所有房間均皆寬適窗扇通明門戶靈便最於衛生有益(二)器具精良本飯店由上海辦來刀叉勺子盤各項食器(三)裝設雅潔本飯店所有天棚地板走台隔扇具彩畫如飾雅緻可觀(四)伺應週到本飯店之侍役均以伶俐貫串者充當伺應務求格外週到(五)中外餐點本飯店由京滬聘有著名廚師(六)屋頂遊園本飯店三階樓上純是平台登臨四望全埠風景悉在眼前足備旅客之消遣(七)被褥衾枕本飯店備有綿被單紗床帳被褥均以閃緞織成衾枕為蒲絨所作溫柔無比(八)電鈴電話本飯店除裝有電話以圖便利外各房間內並裝有電鈴如有所需時按鈴為號侍役聞聲立至以上八事均本飯店之特色茲定於夏曆七月二日為開幕之期務望各界諸君惠臨一觀無任歡迎之至恐未週知特此聲明

大連市奧町二丁目七十五番地
大連飯店總理安春和經理杜和亭謹啓
電話長二六六九番

## 陸劉二氏均赴廣西

二十一日據上海外人傳來消息云。陸榮廷劉顯世等。前日由上海搭乘法國汽船。赴廣西方面聞該等。將乘兩廣之不安。有謀再擧之風說。（奉天專電二十二日發）

## 劉湘派員向蕭求援

敗走重慶之劉湘氏。於十八日派其參謀黃曆廷來漢向蕭督求援。該氏又於今晚赴洛陽向吳佩孚氏求援。聞劉湘現在重慶下流木洞。其第一軍長楊森氏。現在長壽縣。將作恢復重慶之計畫云。（漢口電報十九日發）

## 陳氏仍擁唐爲省長

### 陳氏部下文武軍官一致擁唐

據某通信消息云。陳烱明之部下。均要請陳烱明復任省長。然此不過其部下單獨迎合陳烱明氏耳。在陳氏本人爲大局上計。特要求唐紹儀速來廣西擔任省長。原來省長既由省議會推薦。故陳烱明以下高級文武官。及省議員總商會。及其他各團體連名。向唐氏請求出山。聞唐氏果一旦來廣。須會見陳氏後。方能決定去就云。（廣東電報十九日發）

## 孫文與北代表會議

### 內容秘密眞相莫明黎氏代表三名曾向孫氏提出條件條件爲何亦非外間所能揣測也

英文大陸報。載稱孫文來滬後。即與北方首領擧行會議。但此事嚴守秘密。故內容如何。外面均莫能道其眞相。但與孫氏接近者。均謂各事進行頗稱順利。國民黨首。均抱樂觀。又謂孫氏在粵十年。不日或可上北云。現已探悉中國重要黨派以及政治團體。對於此間孫氏擧行之議。莫不異常關心。最可使人注意者。即黎總統所派之代表三名已於本月十六日早來滬。是日下午孫氏在法租界內。廢利瑞街本宅。親自招待該代表等。當將黎氏親筆函件。交與孫氏。內容所述何事。尙未探悉。但據孫氏聲稱。該函請其北上。以便與元首有所接洽。聞該代表等還信後。即向孫氏提出某重要條件。並力勸孫氏允納所請。至於孫氏對此之態度如何。雖未有所表示。但總統如允准其某種條件孫氏即可冒險北上。條件之內容。除與孫氏會議者知悉外。外間均未能揣測。但此事與孫氏所發表之宣言。有關係云。又謂於政治情形之某氏。前向孫氏表示意見。謂北京方面。如果承認舊國會。即無異贊成憲法黨之爭執。與孫氏宣言之意旨。如是。即可否認黎氏。並可認孫氏爲現在合法之唯一總統云。孫氏對於總統地位問題。迄今並未提及者。實因孫氏之主張。在先謀國會之解決。再行提及他事。其宣言內。有國會如能自由行使職權。不受外方之指揮。不爲派黨所左右。則制憲派之目的。自可達到云云。茲孫氏爲出此項宣言後。

### 聞孫氏現正草一種對外宣言云

即現正草擬對外宣言。不日即可照會列强云云。

## 孫吉督電召陶道尹

關於天圖輕便鐵道問題今由在奉之吉林督軍孫烈臣氏。電召陶延吉道尹來奉。想不日陶道尹即可來奉云。（間島專電二十日發）

## 德將提漲鐵道運賃

德國當局因馬克暴落。故有將鐵道運賃提漲五成之議。並將官吏及一般勞働者之工賃。亦增給三成八分云。（國際伯林電報十九日發）

## 印度財政不甚困難

印度財政困難。屢誌各報。但以事實觀之印度財政非若斯之困難。今以克斯夫路比之公債觀之。一時應募者達三千萬磅以上。可見其財政亦非絕對困難。在過去六年間之公債。印度應募者。超過一億三千萬七百磅云。（國際電報二十一日發）

## 使團會議

我國政象不寧。極爲外交團所注意。昨據外交界消息。前日某使署又開會議。各國駐使均列席。所討論之內容。（一）中國政局紛亂。此時決不能予以財政上之援助。（二）應請中國政府。力謀統一。（三）張作霖之截留鹽稅。及東三省外交等情形。使團視爲違約。請中國政府。具確實之答覆。（四）到期之外債。本利無歸。函請中政府速籌辦法。（五）各省兵變迭起。應請中國政府對於外人之生命財產。須有切實之保護。既往損失。要求賠償。聞全案通過後。公推領袖葡公使知照外部。昨日已將照會送部云。

## 此兩辦法能統一乎

### 一爲預防辦孫氏辦法六種 一爲收束粵省海陸軍事宜

孫中山抵滬後。黃陂曾派黎樹南下歡迎。各情已紀前報。茲聞政府最近對孫之態度。仍極注意。除分電各省派員促孫北上外。並討論預防孫氏辦法六種。分途進行。一、擬特任官二人赴滬。歡迎孫氏北上二、密令長江各省不得容納孫氏入省。俾免再倡獨立。三、託各名流勸慰中山。不可另走極端。四、由政府名義。宣布中山。已經下野。更將不能再有意外理由。詳告中外五、定出優待該氏之辦法。六、如仍無效果。即聽其自然行動。惟嚴防之而已。至粵省海陸軍方面。中央亦擬乘勢收束。進行統一事宜。昨特決定收束粵省海陸軍之手續數種。分途進行。（甲）陸軍方面（一）電勸李福林許崇智黃大偉陳炯佑合回交換原阪。聽候解決。均允以相當交換。（二）實成陳葉勿得再對北伐軍窮追。以免戰事蔓延。乙、海軍方面（一）實成薩鎭冰親赴粵省一行。或至廈門邀林葆懌溫樹德速回會議。先定南方海軍善後。（二）所有南方海防要塞。另由北方派艦塡紮云。

## 財政總是困難

據某方消息。本月份軍政各費。必需支出者極少。須在四百八十餘萬譜。張英華未到任前之預定。能籌三百萬借款。籌借五十萬右左。而能零星拼湊。已成泡影。結果只剩餘亦只有五十萬（軍撥京師軍警）並高淩霨津日活動。亦不過什二十萬之數。應餘此月已抵得干淨而國會議員歲費。又催索甚急。張高上項借款。一亦尙未到手。所以張英華次長。目下極爲焦急。已一在催促高卡速來。分任其勞云。

## 召集開會討論規約

東三省保安總司令張作霖氏。爲制定東三省聯省保安約規起見。特招集東三省軍民兩界及五界聯合會。不日於奉天省議會開會議。已向吉黑奉三省約請軍民兩署各一名。各省々議會各五名。農工商教各界各一名。前來討論規約條件云。

## 徵集憲法意見

營口鎭內行政各機關。頃奉省令。准內務部咨開。參衆兩院業經開會關於制定憲法。已開始審議。本部爲消除憲法爭議起見。自應廣集意見。以順羣情。請即轉飭貴處。無論官商紳民。如有憲法地方制度意見書者。即行遞寄本部。以備採擇藉作南針云云。

## 司令處已撤銷

自奉直息戰。和議告成後。營口鎭內軍警臨時戒嚴令。即已解除。惟警察廳內附設之臨時戒嚴司令處。尙未裁撤。前者當局以時局業已手定。地方亦極安謐。戒嚴令即已解除。而戒嚴司令處亦應裁撤。以免虛糜經費。故於日昨已實行撤銷云云。

## 送練習生來省

當局令各縣選送軍練習生。今猶繼續送省。其實以此名義。以招兵也。昨有新民巡官徐廣祥海城巡官孟昭魁各帶練習生廿五名送省云。

## 商校考試新生

營口縣立甲種商業學校業已正式成立。新招學生於日昨擧行考試。計到場考試學生五十二名。國文試題爲商業爲强國之本論。次有算術試題五道。英文試題。英譯漢譯各一道。是日陳知事李勸學所長等均蒞校監視。日內評定甲乙。即行榜示週知云云。

## 討論堵合決口計畫

### 官民群策群力保人民生命財產

黃河上游北岸臨黃口□。上月二十六日廖橋決口。金隄失其屏蔽。漫水浸注本身。下段各工。危殆萬狀。幸當事者。不分風雨晝夜。竭力搶護。至本月四號。水勢漸見收煞。一來復間。業消落九尺有奇。口門溜亦迂緩。兩堤下淤。平灘高各尺許。前由王分局長會同范壽陽三縣知事。臨工察看。修築尙易爲力。擬趁此時機。趕籌堵合。惟閭閻凋敝。民力澌竭。實令獨力擔負。事實上決難辦到。當集三縣紳首。金隄廟寺承防局。開全體會議。決定民出夫料。官給繩橛暨津貼合力進行。期早集事。以解金隄之圍。而拯濮陽內數十萬人之生命財產。討論結果。衆皆贊同。頃王氏已將此擧請示張小雲局長。聽候電示辦理云。

## 省議會常會已展期

奉天省議會常會定於月之二十日召開第三屆第二期常會。已詳報端。今聞因調齊議員。分發通知召集之結果。其離鐵道就近交通便利縣分之議員。多已晉省。惟因靑紗帳起。道路修阻。未能如期到省者亦不乏人。白議長已定延拓會期。再行催促。究竟何日能以到足人數。正式開會。尙無一定云。

## 派員檢閱

張總司令以整飭軍隊並宣佈第四旅兵變事。派出專員分頭檢閱。業誌昨報。今詳所派人員。（一）姜登選檢閱三八兩混成旅。（二）張宣檢閱第廿七師。（三）王兹棟檢閱第一師。（四）張漢卿檢閱營口海防。各員早已分頭出發檢閱矣。

## 阪西中將業已返京

以來東之北京總統府顧問阪西中將其任務係在。秘莫能悉。惟聞中將事已完竣。於昨廿一日午前十鐘乘京奉車返京而去云。

## 劉總辦交代回奉矣

吉林官銀號總辦劉海舁早經辭職。只以辦理交代事宜。迄未清楚。故多日猶未回奉。茲者諸事完竣。上星期六由吉歸奉。先晉謁張總司令然後遍訪故舊。聞張總司令仍擬任奉天銀行界爲之拓得一席地。俾展其才之。

## 驅逐艦綾波回旅順

旅順要港部所屬驅逐艦綾波於日前赴皮子窩討伐海賊。現因該海賊已逃往復縣境內。該艦特於日昨回旅順了。

## 海賊勢仍猖獗

### 嘯集於老平台警官隊將圍攻

皮子窩之海賊。雖已遁入復州境。依然乘間掠劫民家。據本日長各警務署接到探報云。該賊團等。復行蝟聚於貲子河屯北方約七十餘里之老平臺方面。復行潛回城子疃及鄭家窩方面之說。又綜合城子疃及鄭家窩方面所來之報告云。在該派出所管轄之北方。約離關東州境界十二里之復縣管內唐家屯方面。聚有賊徒二十餘名。當派西警部。率警官隊之一部。赴貲子河及鄭家窩方面。豫備圍攻。復又派赴城子疃方面警官十五名。樂家屯方面十五名。鄭家屯方面十一名。貲子河方面三十五名。鄭家窩方面十名。此外爲長風丸回港裝運煤炭及上水等事。復行赴碧流河方面警官十九名。而金州警務署長三谷警視。本日長九時赴城子疃。擔任指揮討賊事宜。聞警官隊中尙有患痢者二名。腦痛者一名。餘各精神旺盛完全無恙云。

## 各系暗鬪中之閣訊

### 王氏將稱病赴西山張氏有繼任代閣望王辭後孫丹林將就職且挽高恩洪回京又謂唐閣提案將被國會列入議事日程 但懷疑議員恐將以不出席抵制之

閣內閣自連日相繼發生許多問題後。王代揆牟感于現在辦事之困難。牟感于將來危機之四伏。已決意實行辭職。前（十九）日上午九時。到院接見前日所預約之法國公使。十一時列席閣議。聲明本人不得不辭職之苦衷。一時晉府謁見元首。復面請辭職。辭意極爲堅決。雖經元首諄諄挽留。王氏均不之顧。有於昨晚出城赴西山大覺寺療養之說。繼任代揆。閣以張紹曾最有望。關于此事相傳有兩種原因。（一）自動的原因。謂王氏本一學者。向未歷過此等苦況。日來內閣雖辦各事。既愈弄愈僵。而各方所抱之疑團。又未能渙然冰解。長此以往。勢必激成政潮。轉不如潔身引退之爲得（二）被動的原因。謂王閣本爲某方所贊成。且有願作後盾之語。揆某方所以擁護王閣之意。無非間接的反對唐閣也。如唐閣不成。則附麗于唐閣之閣員。自常補充其一分。現在唐閣同意案。不特不能撤回。且二三閣員。仍面然佔據高位。大有不幹不休之勢。因此某方極爲憤激。前日某總長某次長之辭職。有謂均爲某方所促成者其實確否。尙未敢信。但依王揆忽然堅決辭職之情形觀之。又似夫有幾分可靠。並聞王揆于昨日堅請辭職後。孫丹林已銷假視事。並有致電北戴河挽高恩洪回京消息。其將來進行步驟。據接近某系者云。係分兩種辦法。（一）暫以張紹曾代揆。以免政權爲某某兩系所把持。（二）如唐閣同意案駁回。則以張紹曾即眞。否則以唐紹儀不能北來爲辭。另行改組超然內閣。總以排擠有黨系色彩之人出閣。以免再行翻動政潮云。又一消息云。唐閣同意案擱置已久。自內閣暗潮發生以後。此案又有動機。據聞該案擱置之原因。係與總統辭職咨文有連類關係一併討論。勢必牽動前項問題。故將此案擱置。迄未列入議事日程之中。近聞兩院議長。與府方磋議將大總統辭職咨文收回。專提唐紹儀爲國務總理同意案。大約今明日即可另案提出。至國會方面。接收此項咨文。是否即列議事日程。列入議事日程後。是否可望通過。此時尙不敢定。大約益友政學兩系總是主張通過。其餘多抱懷疑。將來衆院接收此項咨文後。下星期常會。或列入議事日程。但多數議員仍抱定專事制憲。不問政治之宗旨屆時開會討論此案必有以不出席爲抵制。人數恐未必足符法定云。

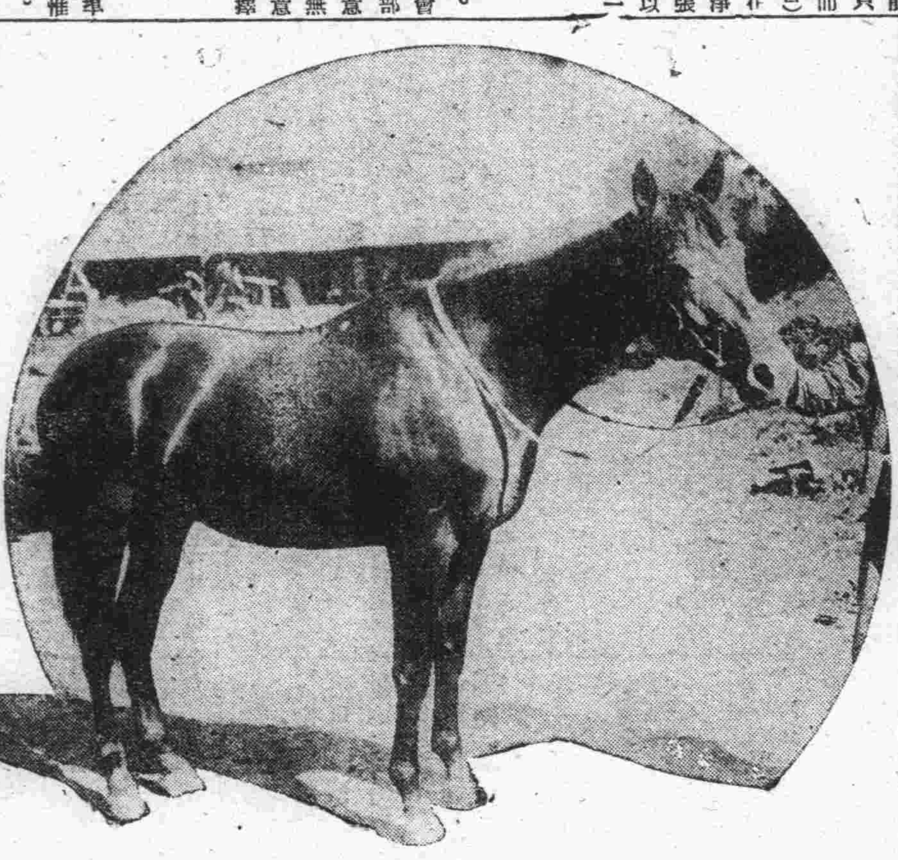

日本眞野陸軍上校贈早川社長之良馬名「魁」者有烏椎赤兎之風云

## 反對撤駐軍隊

大連商業會議所會頭相生由太郎氏因日本陸軍省實行撤退駐滿洲守備隊。時激烈張反對。昨該氏已致電本國各大臣挽留守備隊。未知能達到目的否。

## 山縣長官行將來連

關東長官山縣公前因要公上東京。現公事已竣。定於本月二十八日偕同岸本警務局長。由門司搭台中丸三十日可到大連。

## 傭工須照像片

大連市西廣場。關東新聞社。社會事業部。按照天津日法界之式創立雇工寫眞登記法。傭用中國工人。傭工到時。可至該社會事業部照像登記。後來如有拐款逃亡時。可按像片搜查。照像費每人金一元三角由雇主擔負。

## 購到喞筒自動車矣

大連警務署消防屯所。因消防用之水車。不敷應用。今花二萬六千元。由美國購來新式喞筒自動車一輛。專預備救火用的。昨二十一日經消防隊所人員試用。很不錯的。

## 擬設立取引所

大連西公園町。住代議士。齋藤鹽太郎氏。於二十日晚。乘快車赴東京辦公。聞該氏於本年六月十九日由海參威政府領了設立海參威取引所之許可。將組織取引所。資本六百萬元。信託會社一千萬資本。本社設在大阪。現下正在操辦之中。該取引所成立後。大連港必受莫大的影響。

## 起火小受損失

大連市對馬町ヤ區二十號地。岸保一家中。於二十一日下午五時火起幸消防隊趕到救滅。損害六百餘圓起火原因。正在調查之中。

## 副頭取辭職他就矣

前台灣銀行副頭取森俊六郎氏。今番辭職。入滿鐵擔任。滿蒙銀行之事宜。大約九月一日發表任命。查該氏本年四十六歲。係日本福岡縣人氏。由帝國大學法政科畢業。對於金融事業。很有經驗的。今番接任。必能勝任。

## 正隆銀行生意頗好

大連大山通正隆銀行於本月二十日午前十時。開第二十九次股東會。並另選監查役。均被重選。查今期所得之利益。共計七十五萬八千二百二十七元十二錢。成績頗佳。

## 設立取引所之重要

### 因經濟問題不能即時開辦耳

代議士龍藤鷲太郎氏。爲創辦海參威取引所之事。已於二十日乘晚車上東京。辦理一切。惟該問題已於六月十九日。得海參威政府之許可但以現在世界之經濟不調。不能即期開辦。大約開辦之期在九月間云惟在海參威設立之取引所。其資金定豫如六百萬圓。此外另在大阪設置信託會社資本金約需一千萬圓。前項之取引所。係在露西亞帝政時代創立者。不論將來俄政府陷於何等地步。仍然歸爲有効有勢力之取引所。只照法律之定章。及株式會社之原則。其第一回拂入之資金。宜按資本金之四成。先行繳納。再者迪及大阪東京各地之取引所。依照日本之規。此會社亦係一姉妹之會社。前記按其本金之一成先繳納。即爲一百四十萬圓。將來實行之日。大連之取引所。不免又受多大之影響。但在西伯利亞兵亂之時。鐵道不安。交通遮斷。以致北滿之貨物隱隱有南下之勢。大連營口之各取引所。一時頗有活動之趨勢。及至政局平安。兵火熄燼。鐵道恢復元狀之時。並其運債之關係等。一時貨物向海參威輸入者佔大多數。此回再於海參威設置一取引所。實爲至重要之一問題。不可不深加考慮者也。

## 將爲勞氏餞行

交通銀行大連分行長勞少勉氏今奉本行之命調往營口分行。已誌昨報今聞大連銀行團之水曜會爲勞氏餞別。大約於日內開送別會云。

## 寺兒溝益發達

大連寺兒溝在住人口很多。因此日人村上氏打算於該處設立洛子園。人中村氏打算在該處建設中華電影常設館。時下正在預備之中。又有日並開某妓館主人。打算在該處開設娼寮云。

## 寺兒溝添房舍

滿鐵電車對於寺兒溝由前年以來新添一線。每日專用二輛車。來往乘客。非常之多。每日賣一百八十餘元及千代田町附近人口增加。双楽福主人安承生氏。於該地方新建一千餘間樓房。目下在租住者不少云。

## 請求畫一電車車費

### 請願理由充足願當局採納也

大連市外沙河口日人之居住民總代小田毅外十三名。擬定日內重行提出本年三月三日向滿鐵當局請求在沙河口電車之賃金與市內同樣。及假設停車場之兩問題。該氏前番提出之請願書。業經各報迭次登載。其後滿鐵當局。亦曾屢次實地調查踏勘地點。研究一切辦法。小田氏等關於此項問題。復計議准於今明日中。先行請求關於電車賃金均一之項。懇從速與解決。據請願代表者。小田氏語記者云。關於電車賃金統一。與市內同樣之問題。於本地方言之。事體極關重大。誠不可不審愼研究之云。其以前提出之請願書。會同電氣作業所出原所長會晤數次。懇願一切。據該所長云。一定要實行均一制。但不過時間早晚之問題耳。然余亦早加贊成。認爲時期已至。故余已早經繕寫請願書。說明電車賃金應統一之一切理由。及關於發展本地方之利害。呈請和田興業部長。請予採擇取用。然亦未有具體之辦法。至今亦未有相當之回答云。

## 准其賣飯與犯人矣

關東廳監獄署在監之囚犯。原來不准家族送飯。如有欲買飯者。係由日本賣飯人送入。近有西洪財東潘仙洲 爲一般囚犯謀便利。特由關東廳監獄署領下許可。准其賣飯。以後如有願買飯者。可往西洪順買才能送入獄內。

## 定期開會選常議員

大連商業會議所常議員十八名。任期已滿。決於本月二十八日下午三時。在該所開臨時會。另選常議員。

## 張秋魂氏又任記者

前關東報記者張秋魂氏於去歲赴熱河都統公署充差。現因熱河都統汲金純氏解職。張君由熱河回原籍。今又被關東報聘任記者。聞該氏昨已到連。

## 油坊業主易人

大連市軍用地東方五番地。大信油坊不顧前圖。由林善館氏接兒。改名萬義長聘安玉堂氏爲執事。現下整理房屋。俟秋季開辦。

## 商情（廿二日）

### 商品行市

麻袋前場

| | | | |
|---|---|---|---|
| 扇面 | 延八月末 | 二五五、五 | 七五 |
| 同 | 同 | 二五六、〇 | 二五 |
| 同 | 延九月末 | 二五八、五 | 四〇〇 |
| 同 | 十一月末 | 二五七、〇 | 七五 |
| 所成數 | 六七五梱 | | |

綿絲前場

| | | | |
|---|---|---|---|
| 双童 | 延八月末 | 七、七五 | 二二五 |
| 龍じ | 現物 | 九、一〇 | 二八 |
| 九龍 | 同 | 九、〇〇 | 三 |
| 所成數 | 一二五六俵 | | |
| 鐵筋 | 延八月末 | 二六、七 | 五〇 |
| 同 | 十月末 | 二八、〇 | 一〇〇 |
| 同 | 十一月末 | 二八、六 | 五〇〇 |
| 所成數 | 一二〇〇千枚 | | |

### 特産行市

物（早市）

▲大豆（强調）

| 限月 | 寄付 | 高值 | 安值 | 大引 |
|---|---|---|---|---|
| 九月限 | 六、四〇 | 六、四〇 | 六、三三 | 六、三三 |
| 十月 | 六、〇四〇 | 六、〇七 | 六、〇四 | 六、〇五 |
| 十一月限 | 五、四五 | 五、四七 | 五、四二 | 五、四〇 |
| 十二月限 | 五、九〇 | 五、三 | 五、一八 | 五、一六 |
| 所成數 | 百七十九車 | | | |

▲豆粕（小堅）

| 限月 | 寄付 | 高值 | 安值 | 大引 |
|---|---|---|---|---|
| 九月限 | 二、三〇 | 二、三二 | 二、三〇 | 二、三〇 |
| 十月限 | ― | ― | ― | ― |
| 十一月限 | 二、〇八 | 二、〇八 | 二、〇六 | 二、〇六 |
| 十二月限 | 一、九六 | 一、九八 | 一、九六 | 一、九七五 |
| 一月限 | 一、九七 | 一、九七 | 一、九五 | 一、九五 |
| 所成數 | 一千枚 | | | |

▲豆油（小甘）

| 限月 | 寄付 | 高值 | 安值 | 大引 |
|---|---|---|---|---|
| 九月限 | 一五、〇〇 | 一五、〇〇 | 一五、〇〇 | 一五、〇〇 |
| 十月限 | ― | ― | ― | ― |
| 十一月限 | 一三、一〇 | 一三、一〇 | 一三、一〇 | 一三、一〇 |
| 十二月限 | 一三、〇〇 | 一三、〇〇 | 一三、〇〇 | 一三、〇〇 |
| 一月限 | 一三、九 | 一三、九五 | 一三、九五 | 一三、九 |
| 所成數 | 四千箱 | | | |

▲高粱（軟弱）

| 限月 | 寄付 | 高值 | 安值 | 大引 |
|---|---|---|---|---|
| 九月限 | 二、三〇 | 二、三〇 | 二、二九 | 二、三〇 |
| 十月限 | 二、二七 | 二、二八 | 二、二六 | 二、二六 |
| 十二月限 | 二、四〇 | 二、四〇 | 二、四〇 | 二、四〇 |

晚市休市

### 錢鈔行市

| | 寄付 | 高值 | 安值 | 大引 |
|---|---|---|---|---|
| 九月限 | 二、三〇 | 二、三〇 | 二、二九 | 二、三〇 |
| 十月限 | 二、二〇 | 二、二六 | 二、二〇 | 二、二六 |
| 十二月限 | 二、四〇 | 二、四〇 | 二、四〇 | 二、四〇 |

晚市休市

| | 寄付 | 高值 | 安值 | 大引 |
|---|---|---|---|---|
| 期近 | 一一五、二〇 | 一一五、三五 | 一一五、一〇 | 一一五、〇〇 |
| 遠期 | 一一五、三五 | 一一五、三五 | 一一五、一五 | 一一五、一五 |
| 所成數（期近） | 二百七十八萬圓 | | | |
| 所成數（遠期） | 百八十萬圓 | | | |

先付 鈔換金 銀換洋 金換洋

### 商品行市（現物早市）

| | 寄付 | | 大引 |
|---|---|---|---|
| 九時 | 二二六、四 | | 一〇一、三 |
| 十時 | 二二六、四 | | 一〇一、一〇 |
| 十一時 | 二二六、四 | | 一〇一、二〇 |
| 十一時半 | 二二四、九 | | 一〇一、二〇 |
| 所成數（銀換金） | 二十四萬六千圓 | | |
| 所成數（銀換洋） | 一萬三千五百圓 | | |

現物（晚市）

| | 寄付 | 高值 | 安值 | 大引 |
|---|---|---|---|---|
| 期近 | 一一四、七五 | 一一四、九五 | 一一四、七五 | 一一四、八五 |
| 遠期 | 一一四、九五 | 一一五、〇〇 | 一一四、九五 | 一一五、〇〇 |
| 期近 | 一一四、九五 | | 一一四、七五 | |
| 遠期 | 一一五、一〇 | | 一一四、九五 | |
| 所成數（期近） | 八十四萬圓 | | | |
| 所成數（遠期） | 七十八萬圓 | | | |

| | 銀換金 | 銀換洋 | 金換洋 |
|---|---|---|---|
| 二時 | 二四七 | 二二六、四 | 一〇一、二 |
| 所成數 | 二十五萬八千圓 | 一萬三千五百圓 | |

### 滙兌行市

●銀塊及換算行市

倫敦銀塊 二四片四分之三

海關兩（銀百兩） 一〇三、四〇

●朝鮮銀行外國滙兌行市

向倫敦電信賣（英） 二志一片一六分之一

同 參着賣（同） 二志一片一六分之九

同 參着賣（同） 二志一片四分之三

同每三十日賣（同） 二志一片十六分之十三

同每六十日賣（同） 二志一片八分之七

同每九十日賣（同） 二志一片十六分之十五

同每四個月賣（同） 二志二片十六分之一

向紐約電信賣（美金） 四十七弗四分之三

同 參着賣 四十七弗八分之七

同 參着賣 四十八弗四分之一

同每三十日賣 四十八弗八分之一

同每六十日賣 四十八弗八分之五

同每九十日賣 四十八弗四分之一

同每四個月賣 四十八弗八分之一

●正金銀行滙兌行市（銀建）

向上海電信賣（按兩） 一〇四、九〇

向日本參着賣（銀兩） 一二四、五〇

同 電信賣（同） 一二六、〇〇

同 十五日付賣（同） 一二七、〇〇

向上海參着賣（銀兩） 七一兩九五

同 參着賣（同） 七二兩二〇

向墨銀參着賣（百弗） 一〇三兩〇〇

同 參着賣（同） 九九兩三五

向香港參着賣（香弗）銀 一〇五圓七〇

同 十日付賣（同） 一〇二圓七五

向天津參着賣（銀兩） 六七兩三五

同 十日付賣（同） 六九兩三五

向北京參着賣（百弗）銀 一〇一圓七五

同 十日付賣（同） 九六圓七〇

向倫敦電信賣（英） 二志五片八分之三

同 參着賣（同） 二志五片八分之一

同 三十日付賣（同） 二志六片一六分之九

同 信用三月付賣（同） 二志七片一六分之一

●正金銀行滙兌行市（金建）

向倫敦電信賣（英） 二志一片



# 更正

本月陽歷十八日關東報新聞欄內載有連客初某在福興樓飯莊大罵二十一號妓女雲翠一事此事係半月以前卽陽歷五日有旅順市場同合興鮮貨商請客來賓有本地商人四五位大連客人三四位內有初某至午後八時許雲翠到該樓找大連怡源成號劉姓客人劉某日已定局該妓平常架子狼大當到該場該妓太吹牛皮因此初某略說幾句實無妨碍而遭此毀謗旁觀者心實不平特此聲明

旅順市 商人知細情者謹具

廣告

# 辯護士湯淺唯一啓事

啓者王喜寶今已自立復其本姓改爲牟希良現聘請本辯護士爲常年法律顧問依法當盡保障之責嗣後無論何人有損害其名譽及訛詐等事本辯護士當依法控訴特此聲明

南滿線火車內販賣啓事


奉天撫順間 京奉 朝鮮 京城 釜山 北京 天津 長春 哈爾濱 （列車時刻表）

安奉線 奉天開 本溪湖 雞冠山開 安東到
安東開 雞冠山開 橋頭前 本溪湖 奉天到
(日本時刻) 安奉線 京奉線 奉天開 新民 溝幫子 錦州 山海關 天津 北京
吉長線 長春開 吉林到 吉林開 長春到
南滿線 往長春 哈爾濱開 長春到 滿洲里 [illegible]

[illegible]線火車內賣報每份售金二分如有喜閱本報者向車內賣貨人購買不悞

## 小說

### 偵探小說 紅顏小刼 第十四回

葡勒克已抵岩旁。傑克綁之。告勃斯愛曰。視之。爾夫復被綁矣。吾儕當小施技倆。使此狗靈魂與軀殼長別。想爾當亦樂觀之也。勃斯愛曰毋然。彼已竭其所實。今更從而加害之。殘忍至此。宇宙間寧復有公理存在乎。傑克冷笑曰。此間無公理之可言。颯颯何儕。吾儕所恃者强權耳。今將施用吾儕之强權矣。言已命黨衆仍將葡勒克縛下。至半巖。繩一端 木棒探囊出小刀一把。鋒芒照耀。犀利無比。乃插入繩圈中。葡勒克不知就裡。尚欲解去手足之縛。攀繩而上。詎用力過猛。繩圈漸被小刀割斷。俄頃之間。但聞々然一聲。圈斷而葡勒克墜焉。物斯愛見傑克等以殘酷手段待葡勒克。以〻葡勒克一落萬丈。定無不死之理。芳腸寸斷。駭極而暈。傑克見一巖屹立其前。乃命碧脫自山凹爬登巖上。攜活索 物斯愛吊上岩巔。委之而去。此時葡勒克自半空下墜。藤蘿阻止。傑克見葡勒克不死。自語曰。彼仍不死耶。然則上帝默佑之矣余爲復仇故。不惜與上帝抗。無論如何。定當置之死地。雖上帝責余不顧也。乃呼碧脫曰。爾曹視之。葡勒克雖未遠死。然彼斜臥山巔。已目睽睽 犬。余將伏叢林中以一擊了之。此天然之靶子乃上帝所賜。不於此時習射擊。寧非辜負上帝之盛意乎。言已蹀躞笑。隨即携鎗潛進。行數武。槍機爲樹枝所觸。彈竟砉然自發。碧脫與約翰孫均聞聲馳至。傑克憤然曰。此豫大不易與。余欲出其不備。發彈狙擊。詎料此可惡 樹枝。竟亦與余作梗。觸余機。發余彈。使吾敵聞聲戒備。而余謀復歸失敗矣。言下狀甚憤懣。乃將樹枝拔出。折爲十餘段。力擲地上。以洩其憤。此時葡勒克聞鎗聲而不見飛彈。心竊疑之。自語曰。使此鎗果爲匪黨所發。則子彈決無飛向他方 理。若謂鎗非匪黨所發。則鎗聲胡爲乎來哉。豈緹騎已追蹤至此乎。然非也。使適間之鎗果係發自警察。則彈當不僅一發。左右猜想。莫名其故。姑自懷中出手鎗。以防不測。且精神爲此一震。頓覺暢旺。乃一躍起。向坡下馳去。

傑克等轉瞬間失葡勒克所在。相約攀登岩上。分途搜索。葡勒克方前行。瞥見約翰孫持鎗躡循而至。乃匿伏樹後。以避其視線。俄約翰孫行漸近。葡勒克躡足至其後。呼曰約翰孫近況佳乎。約翰孫聞聲。急轉首注視。葡勒克出其不意。突然探拳擊之。約翰孫應手而仆。碧脫遙見之。乃舉鎗發射。彈從葡勒克耳畔而過。乃共奔約翰孫。拔之起。

## 續誌胡匪襲擊

### 中日俄三國共死傷民人九名

中東鐵道東部於十顧河子蘇拉哈圖間。第五列車。被胡匪襲擊一事。已誌昨報。今由哈爾濱滿鐵公所向滿鐵本社運輸課來電云。東清鐵道東部十顧河子蘇拉哈圖間。第五列車被胡匪二百餘名襲擊。當時乘客所有之貴重品物。均被搶掠中日俄人死傷共九名(內日本兵一名)胡匪逃散後。車掌一名及乘客一名。均失踪。大概係被胡匪綁去矣。後橫道河中國官憲。接到此報。即時派兵乘用救援列車來臨。討伐該匪。其時該線。毫無損壞。由見該匪專爲搶掠而來。現松花江附近。木關縣地方。又發現大帶胡匪數百名。由中國官憲派討伐軍前往討伐矣。

## 賣槍買良爲娼

奉天小西關茂林賓館。寓有由郭家店來之匪棍田秀峰者。該匪帶有匪槍四支。手鎗六支。到處變賣。鎗賣了之後。又在某處買有山東民女由某旅館主人介紹。(姑隱其名)帶赴郭家店賣於某娼寮爲娼。似此等行爲。眞是無法無天矣。望有管理責任者。嚴重取締云。

## 冒充稽查被捕

奉天憲兵第 隊捉有市井無賴之冒充稽查者二名。姓名未詳。該二人日在酒館茶社花錢。大言係某督軍稽查。後被 隊憲兵某偵悉。遂即逮捕。並押往各處遊街示衆云。

## 胡匪搶財綁票

開原驛鐵路西寨子村農戶張俊成。家道小康。久爲胡匪所垂涎。於前晚不知由何處突來胡匪七八內有中國兵丈服者五名着。便服者二名。各手持槍械。闖進屋中。即行强搶。當搶去大槍一桿、子彈二十粒。金戒指二個。錢數元。臨行時又綁去人票張俊成並張文才二名往西方逃去。當時其家人即報告四區。而區官李子餘即刻前往查看一切。時下正在緝捕但不知能否弋獲

滿鐵外事課囑託黃中璽氏之女公子弗鷞因其母段氏患病割臂肉以冀治其孝行可以風矣

## 運煙土之糾葛

長春頭道溝曾和當自開市以來。專運包送大煙。市人所知。日昨買妥細門司客之煙土四十斤。當送至火車運往公主嶺。不料後來。公主嶺來電。未見此貨。其時該號執事疑王鳳閣隱昧。隨即報告警務署。說某日號內金票三千元。被王鳳閣盜去。現此人已往公主嶺請求緝捕。警署接報即將王抓住。但不知該號如何辦法。容訪再誌云。

## 巡捕設賭抽頭

營口日本警務署巡捕二有名孔憲愈二人。品 惡劣。酷嗜賭博。近因新市街之烟館被警署長知遂捕。懲辦後。彼等無賴減少。不足揮霍。時又奇想天開。於前數日在周家平房假王仙橋家中大設賭局。招引一般賭徒賭耍。五夜共得抽頭數百元之譜。該兩巡捕貪心不足。仍日夜周旋。未悉有管理之責者。亦有所聞否。

## 烟館大受影響

長春頭道溝自川邊巡查部長被匪擊傷後。警署非常吃緊。四處搜查匪人。凡有無警察之住戶。均須搜查以免匪人藏匿。因之開烟館者。大受影響。視町一帶。約有一百餘戶烟館。一般黑籍人。均不敢前往云

## 騙欵者居然逃脫矣

### 許多警員圍一宿舍未能逮捕

吉林郵便局員康某。原先在該局從事時。將公款三千五百餘元。橫領消費後。逃亡於鐵嶺滿洲製粉會社潛伏伊姊宿舍內。十七日午前十時許被警署探知。派有警察刑事巡捕及密偵等數名。前往製粉會社職工宿舍逮捕。最初巡捕密偵等數人。欲包圍其住宅。但恐該人不在宅內未能決定。及偵查許久。始知在內其他警士均候於宿舍左右。作包圍之勢。漸漸接近宿舍。該人見勢不佳。遂由側門逃出。此時警官尊正欲上前捕獲。被該人之甥□慶豐。從後將警官抱住。故該人得脫。由房前紗障地逃走矣。

## 傭人黑幕披露

營口輪船招商局傭人于溪泉。專以營私舞弊 伎倆。每當輪船進口。所載之貨包率多破綻。包內貨物。即因缺少。開係于某勾通某將貨包賤價出售。所得之錢飽入私囊。故凡由該局輪船裝載貨物莫。不嘖有怨言。長此以往非第與該局名譽有碍。且與營業前途亦受莫大之影響。未悉該局經理亦有所聞否。

## 看戲幾釀大禍

旅順市管內楊樹溝屯太平嶺佛爺廟最有靈驗。是月前數日間各戶庄農以田苗枯槁。求雨三日。後因降雨衆會首等 到廟許愿。於日昨演唱影戲。有新市街警察練習所馬夫韓玉生前往看戲。坐於高尚之上。有該管出家屯警察派出所巡捕李玉林。見韓某坐的太高。用棒輕擊其背一下。韓怒。彼此大起衝突。後經傍人勸解。遂即了結云。

## 胡匪綁去二票

鞍山附近常家窩棚住戶鄭秀山家室小康。其子鄭少伯(年方九歲)同其叔李長治。(年方十五歲)於本月十日出外遊戲。路中遇見胡匪二十來八名。均帶快鎗。將二人綑綁。四帶至一處。名曰水師寨。其區域雖不甚大。然其周圍均係五六丈寬。兩三丈深之綠水環繞。非有船隻難以飛渡。彼等恃爲天塹。其所綁去之二票。一索三千元。一索二千元至十七日尚未贖票。二人亦皆去綁當日夜間賊等困乏欲睡。李某乘此機會。獨自潛行。賊等知覺。以鎗追擊之。李某見勢不佳一頭撞 河中。賊等遂連發數鎗。以致於必死之地。孰料李素習水。未致溺死。亦未中子彈。乘夜逃回家矣。剩下鄭少伯一人。不知如何容訪再誌。

## 刷毛會社解散

撫順刷毛工業會社。自歐戰講和以來。該會社大有賠累。故於 年春間將營業實行停辦。據近來之調查實再無恢復之希望。前小日山埠事由縣返撫。討論實行解散之方針云

## 吉軍調赴哈埠

長春駐防陸軍第七旅二團。於昨日奉令將二營十一連及十二連。兩連均開赴哈爾賓去了。

## 特設公會

奉天窰業家五十三名。目前以同業製品不齊。售價任便。因競爭而受損失者甚夥。爲是議明工務總會特立窰業工會一處。附設於工務會內。所有售價。是後由工會定價。不準任意低落。以防競爭而利益者該會又組織一窰業金融機關。名之曰窰業工會。公立賬房。股本定爲十萬元。共分千股。股由窰業會員中擔認一半。工務總會認購一半。其業務。一、按窰業工會定價兜售。各窰出品。(各窰不准自售)而收其用錢。二、供給各窰煤炭暨食料品。三、以低利貸與窰業資金昨二十日召開幹事會議。議論股份分配問題。大約日內即可完全成立

## 持槍威嚇劫財

開原驛公立當當號。於十九日午後三時餘。有遼陽人王玉貴携伏一個。至該號。意欲質當。時有警署刑事見伊形跡可疑。即帶至署中審訊。伊供認係妄人者。於本月一日在開原羅家堡子因賭將錢輸盡。故拿有小孩玩物手鎗一支。至各處搶劫。日前威嚇某處農人。搶得小洋二十五元。又十七日午後七時小洋台四方五里餘路口亦用假手鎗威嚇某人。搶得小洋二十元。於廿一日由警務署引渡開原縣懲辦云。

## 胡匪劫槍

昌圖驛於廿日午後一時半鐘列車到站。下有乘客多名。各鄉分乘輕便鐵路車六輛前往昌圖城裏。途中在至二台子至三台子中間。不知由何處突來胡匪四名。均皆手持匪鎗。當奪去中國巡警王某大鎗一支。後來之軍坐李巡警見王被搶。急從車上飛降。直往高粱地內潛逃。匪人等見李逃去用鎗射擊。將乘客王某腿部射有重傷。並搶去奉洋二百元。其他所帶物件等。又將推車苦力張某腿上亦射有重傷。該匪等搶完。即逃入高粱地內。時下中國官署正在緝捕中云。

## 哈埠名妓紛紛來奉

日站平康里一蓮書館日昨由哈爾濱邀來上等名妓小鑫樵金子小樵等十餘名。皆係二九年華。且多半係女子師範畢業。彈唱梆子皮黃詩調大鼓。無不擅長。一般走馬王孫。已紛紛前往遊賞矣。

## 少婦自尋短見

營口地西得勝門街唐家小舖迤西住戶馬姓婆媳二人時常口角。其婆母性甚刁悍。每日吹毛求疵。百般凌虐。其媳不堪其苦。自思生不如死遂抱厭世主義。於昨晨乘隙吞服鴉啡。以了此生。旋被 人查覺。竭力灌救。能否復蘇。尚未可知。

## 妓女逃出火坑

奉天小北關藏春里西寶順堂四等妓館妓女紅樓。年十八。素受虐待。每日愁眉不展。於昨乘其龜頭不備手提小包潛逃。及龜頭知覺。已杳如黃鶴矣。

## 乞丐店宜取締

鐵嶺北區東營盤來人云。有住戶綽號高牛子及王銀匠兩家。向以門設乞丐店爲名。實則爲收買賊贓。此尚未爲者耳。每逢青紗障起。該店乞丐。變則爲胡匪通氣。拉線綁票等事。夜則回店住宿。帶回贓物似此藏垢納污之店。望有管理之責者加以取締也。


## 介紹名醫

夫人生之患莫大於病病後之轉機端賴乎醫如是則醫者固大有益於人也茲有崔君佑廷山東育黎人幼業儒術中年改習岐黃頗有心得前者懸壺京津歷數十寒暑活人無算今春以事來連經友人挽留並與組織純生大藥房爲該君之居停處每日往診者踵相接一經診治著手成春口碑載道聲譽遠播而患病諸君幸勿交臂失之計

主治 內外兩科大小方脉

出診壹元門診四角

如貧乏者不取分文

大連市伊勢町三千〇二十五番

介紹人 張本政 王受益 范貴三 呂習之 徐樂濱 鹿玉亭 遲祚廷 張香浦 張巖甫 趙輔臣

大連市監部通 電話(一四八二)(一七七二)

株式會社 教育銀行 頭取 石本鏆太郎

一般銀行業務迅速御便利に毎日午後五時迄取扱可申候

## 烏羽洋行華商部啓

本行創設以來十有六載專由東西兩洋採辦金物各種材料及各種機器消防水龍併機器附屬品等物工廠火磨礦山船舶應用者無一不備近由西洋新到工廠所用旋床鑽床物品優秀價額從廉本店主人爲利便華商起見於年前設立華商部雖四遠馳名恐未遍知特此佈告中日客商顧購面談無不歡迎之至

大連近江町 電話 八〇五、一五〇三番

慶松博士之發明 滿鐵特許品

## 椰希潸(ヨーシ)

無論若何黴菌。皆可立時殺滅。而對於蠅蛆尤有完全不使發生之絕對效能。

椰希潸製造販賣元 大連油脂工業株式會社

各地大藥店均有代售

電話番號 一六九七 一六九五 振替貯金 大連一一三 電信略號(ユシ)

## 敬請夏安

從歐美直輸入 新式鐘表 各種新到

若有購者請駕臨敝店爲荷

浪速町二 近江洋行 電話四四六番

## 癩病特効藥 賀依德腦路 (注射用)

醫學博士豐島豐太郎氏指導並其推奬之

賀依德腦路爲近時歐美癩病治療界所稱許者係布哇大學總長地因博士發見之癩病治療「耶齊路耶斯的路」之沃度化合劑也

最有奇効之劑係與所謂地因氏誘導體質"L"有同一化學的構造及生理的作用之「賀依德腦路堡斯」酸

本劑醫治之効果最爲良好如染癩病之醜貌及疼痛等將本劑注射數回立可消退

豐島博士最近視察布哇卡利癩病療養所精細考查地因氏製劑之醫治効果其結果確定本劑有全治的價値故望各臨床醫家廣爲試用則幸甚矣

適應症 結節癩、神經癩、斑紋癩、癩性結節、癩性神經痛其他癩疾患一般

使用法 每週一回一•〇cc乃至三•〇cc注射筋肉內

包裝 一cc六瓶者金六圓、二cc六瓶者金十一圓、三cc六瓶者金十五圓五十錢、五cc五瓶者金二十圓、漢文及英文說明書贈呈

製造發賣元 大日本製藥株式會社

本店 大阪東區北濱三丁目 振替大阪 一三五七〇番

支店 東京日本橋區本町四丁目 振替東京 一七五九番

## 日下齒科醫院

大連市吉野町一四 電話三三六七番

元關東廳法院判官大連法院支廳長 辯護士 從五位 湯淺唯一

大連南山麓順任屯南拐安路南 電話 長三五一二番

專辦民事刑事其他一切案件

## 益昌號綢緞雜貨

敬啓者敝號自會登報聲明因門面窄狹特修新式門市以擴充營業而於此修築門市一月之間未能應酬顧主甚以爲歉諒荷諸君寬宥不我責也今幸工將告竣烏革翬飛煥然一新謹擇於陰曆七月初二日開市所有綾羅綢緞呢絨布疋以及男女日用必需之品不特色色俱全且係新由歐美蘇杭運來凡其貨物之成色花樣亦莫不是最新式最時髦者分室羅列以備諸君之覽閱尚望各界諸君屆期賁臨倍舊惠顧則無任歡迎之至而敝號之應酬自必周道貨物之價値尤必較往日格外從廉用報雅意是耳恐未週知特此聲明

益昌號主人謹啓

## 萬春號綢緞皮貨莊

本號專辦歐米雜貨特由蘇杭上海等處採辦綾羅綢緞各種棉布婦人用化粧品及閨閣用諸品俱全並專運北京口外各種粗細毛皮貨價値從廉不悞主顧今將所兌福合盛之貨物擬廉價出售今乘敝號開業以先之機會已議定繼續減價賣至開幕日截止即夏曆七月貳拾日爲開業之期務望各界諸君請駕光臨一試萬勿失此好機會也

大連市吉野町十二番地

萬春號主人凌阜堂謹啓

## 宏裕號綢緞雜貨莊

本號自開業以來備受中日各界之歡迎不勝感佩之至時逢夏令爲擴充營業使利顧客起見特由蘇杭上海歐美等處採辦時花綾綢緞各種布疋色色新鮮俊雅宜人花樣繁多筆難盡叙並預備化粧品及閨閣淑女應需之品一應俱全務望各界諸君倍舊惠顧不勝榮幸之至恐未週知特登報聲明

大連市磐城町五十一番地

宏裕號主人 王超萬謹啓

電話長六〇九番

## 政記輪船出帆

定期行輪

開往上海 有利 二十三日午後六時 洋利 平利 二十三日午後六時

開往芝罘 升利 得利 廿四日午後六時

開往香港 永利 二十三日後六時

開往龍口 泰利 廿四日後一時

開往安東 有城 日後一時

開往厦門 純利 英利 廿三日後六時

政記輪船股份有限公司 代表電話五一〇四番

## 日本郵船出帆

定期行輪

開往門司、神戶、大阪 山東丸 九月四日

開往長崎、神戶、橫濱 相模丸 八月廿九日 高砂丸 九月五日 花咲丸 九月十三日

開往牛莊 山東丸 八月三十日

開往天津(太沽)牛莊 相模丸 八月廿七日 花咲丸 九月五日 高砂丸 九月

開往歐洲 豐橋丸 九月下旬孝浦行

開往米國 りま丸 八月廿七日漢堡行 富山丸 二十七日沙市行

以上各船因天候不良及其他事情時行改期

日本郵船株式會社 大連市山縣通 電話二七一二番

## 大連汽船出帆

丸二商會 東廳荷客取扱店 監部通吾妻橋 電話番三六四〇・一八八番

定期行輪

開往青島、上海 榊丸(滿鐵航路船) 八月廿四日正午 西京丸 八月二十九日正午

開往天津 長平丸 八月三十一日後一時 長平丸 八月廿五日後三時

開往龍口往復共旅 順不寄港

開往安東 龍平丸 八月廿三日後六時

開往營口、大連、阪神 天潮丸 天潮丸 八月廿八日後六時 九月八日

長順丸 營口發 大連發 日頃

大航 營口發 大連發 日頃

現在營口與滿鐵各主要驛間承辦水陸聯絡貨物之運輸

營口代理店 三井物產株式會社牛莊出張所 電話七七番

大連汽船株式會社 大連山縣通 電話代表番號五一九〇 即房(電二一七五番)

## 滿洲運輸汽船出帆

定期行輪

開往皮子窩往航象島 ◎利生丸 二十三日前八時

開往柳樹屯 ◎榮信丸 每日直行 大連開 上午十一時 下午三時 下午五時 柳樹屯開 上午十一時 下午三時 下午五時

露西亞町海岸放航內旅客希望可以寄航海貓島

滿洲運輸株式會社 大連市露西亞町海岸 海運部 電話一九四番 大山通荷客取扱所 電話一七六番

## 三井物產出帆告

定期行輪

△開往北美新金山及斜亞圖各埠(經過神戶橫濱等埠)

蓬萊山丸 伊吹山丸 八月二十三日 九月十日頃開往

轉運波特蘭土、貨物可承辦寄有水腳等項新照會敝處賬房可也

大連山縣通 三井物產會社 船舶部出張員 代表電話五〇八五

荷物取扱店 大連山縣通 宮崎商會 電話二二一五・一九五二

## 阿波共同汽船出帆

▲十六共同丸 二十八日芝罘青島仁川行

▲廿一共同丸 二十九日芝罘仁川往

▲廿二共同丸 日元山往

▲廿六共同丸 日上海開往

▲廿三共同丸 日天津開往

▲近東號 日威海衛開往

本社與山東鐵道及朝鮮鐵道之聯絡運輸貨物承辦

大連山縣通七四番地 阿波共同汽船會社 電話二一〇一・八九〇一

諸新聞廣告代理業 西公園町 電話三一五二番 共益社

## 世界大舞臺

小崗子南大龍街 電話二九二五

| 早 | (壬戌年七月初一日) | 演 |
|---|---|---|
| 李高 揚化 義紅 廷寶 臣 | 韓明黃王吳 日鳳光壽 玉珠山永朋 | 賈魏劉蓋王張 玉鳳殿月萬義 仁鳴富珠倉升 |
| 三疑計 | 迷瓶計 | 旋風案 |

| 晚 | (壬戌年七月初一日) | 演 |
|---|---|---|
| 小李魏 活義鳳 猴廷鳴 | 高賈劉曾侯 化玉殿邦鳳 臣仁富女桂 | 張明蓋王吳 連殿日月萬壽 城奎珠倉朋 |
| 五雷陣 | 寶子 | 花爲媒 |

## 宏大綢緞莊增資更名啓事

本號專營五洲全球萬種裸貨綾羅綢紗呢絨布棉化莊應用各品無不俱備批發零售價格從廉自開辦營業以來荷蒙各界賜顧無任感激之至今爲推廣營以答惠顧諸君之雅誼起見特增資本改宏大爲宏裕綢緞莊取宏通中外商品以謀國民經濟餘裕之意仍希諸君倍售惠顧是所至盼恐未週知特登廣告

大連市磐城町五拾壹番地 宏裕綢緞莊王超萬謹啓 電話六〇九番

## 永善茶園

外早晚特演體育武飛術

| (早) | (七月初一日) | (演) |
|---|---|---|
| 排演 | 新戲 | |

| (晚) | (七月初一日) | (演) |
|---|---|---|
| 汪花趙貴小陳楊小于萬張張 | 子玉寶紫俊奎秀四金鳳里德德 | 元蓉慶雲卿芙紅立鳳林春福祿 |

頭本王花買父

## 鶴見齒科醫院

西公園町第三小學校前 電話二二八二番

啓者本號專由外洋自運各種鋼鐵材料洋釘平瓦白鐵銅鐵鉛條瓦斯管及建築用銅鐵門鎖拉手荷頁揷鎖門鈎螺絲釘掛鎖帽鈎機械油軸油臭油清油雜色洋漆鉛油磁壺盆碗鋼種製物及油房所應用器具無所不備價値格外公道如蒙賜顧敝號不勝歡迎之至恐未週知特此聲明

總經理滿洲油漆會社各色油漆

五金鐵行 義泰號主人謹啓 大連市浪速町二丁目五二番 長電話一八二九番

## 純粹國貨

本公司雇用超等工師榮選極上礦物精造雙獅牌各種洋燭價廉物美較之舶來品有過之無不及也祈各埠客商賜顧爲盼

大連西崗子福德街三十三番地

華商 大陸洋燭公司 電話二五〇一番

## 雙妹老牌花露水

大號四角正 貳號貳角半 參號壹角半 四號壹角正

雙妹嘜所製花露水香遠益清盥濯可用止如名花傾國萬衆歡迎藉此夏熱迫人須購備壹瓶以消除汗穢也

雙妹嘜清香爽身粉

此粉乃泰西各國男女及小孩日用必需之品且有名人醫士考驗許爲最合衛生之香粉小兒胎毒火瘡每由汚穢觸發其症甚頑宜用此粉常時搽之則皮膚爽潔垢穢自除且熱痱多生皮膚痕機甚至汗積手足縫間爛痛等症若常以此粉多搽患處無不全愈男婦老幼常用之掃身塗面能令肌膚柔軟潔體留香且此粉幼滑而爽功用無匹謂予不信盍購試之

粉毯盒 每盒價銀五角

大連市監部通 廣生行謹啓

## 胃腸病根治之良藥「愛腑」

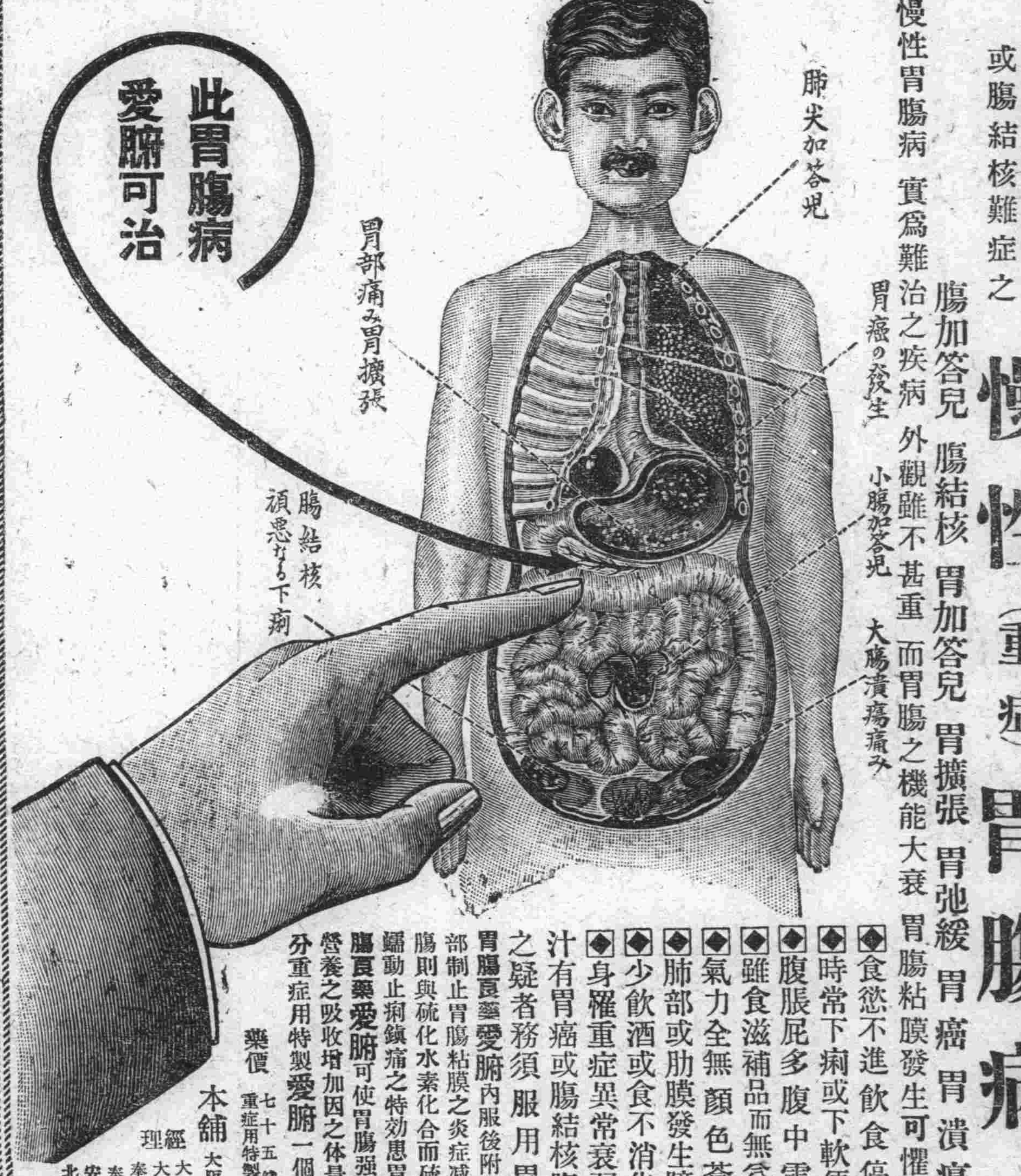


將成可懼之胃癌或腸結核難症之慢性胃腸病實爲難治之疾病外觀雖不甚重而胃腸之機能大衰

# 慢性(重症)胃腸病

腸加答兒 腸結核 胃加答兒 胃擴張 胃弛緩 胃癌 胃潰瘍 胃腸粘膜發生可懼之糜爛潰瘍之治療法

◆食慾不進飲食停滯嘔吐胃痛
◆時常下痢或下軟便便中含有粘液
◆腹脹屁多腹中雷鳴下腹時痛
◆雖食滋補品而無益於身体以致衰弱
◆氣力全無顏色蒼白神經過敏
◆肺部或肋膜發生障害發熱氣促
◆少飲酒或食不消化物即腹痛下痢
◆身罹重症異常衰弱便中含血液膿汁有胃癌或腸結核腸潰瘍等危險症之疑者務須服用胃腸良藥愛腑

胃腸良藥愛腑內服後附着於胃腸內壁之糜爛部制止胃腸粘膜之炎症減少粘液之分泌至大腸則與硫化水素化合而硫化蒼鉛有抑制腸之蠕動止痢鎭痛之特効患胃腸病之者內服此胃腸良藥愛腑可使胃腸强健食慾增進血色佳良營養之吸收增加因之体量大增健康恢復雖十分重症用特製愛腑一個月必得滿足之効果

藥價 七十五錢 一圓五十錢 三圓 七圓 重症用特製 五圓、十圓 十五圓

本舖 大阪淸水谷 順和公司

經理 大連浪花町 日本賣藥會社 大連浪花町 井上誠昌堂 奉天小西關 佐藤廣濟堂 奉天四平街 大德生大藥房 安東縣市場通 井上誠昌堂 北京東單牌樓 東亞公司

代售所 大連市浪速町 日本賣藥會社 奉天鐘樓南 中西大藥房 大連市浪速町 井上誠昌堂 營口二道街 中西大藥房 大連市奧町 萬西藥房 鐵嶺樓西 平記大藥房 大連市監部通 茂泰大藥房 奉天小西關 佐藤廣濟大藥房 奉天四平街 大德生藥房

## 栢拉圖牌墨水

自來水筆用

在書齋……辦事房 學堂……寫字記賬等做活由栢拉圖牌墨水大概皆能行哪

栢拉圖牌自來水筆
栢拉圖牌銳尖鉛筆
栢拉圖牌鉛筆

## 滿鐵火車

△往北車 二三等車 各等車 快車 各等車

大石橋 湯崗子 海城 遼陽 四平街 公主嶺 長春

△營口大石橋間▽

△大連旅順間▽